京城日報
夕刊
六月二十九日（日）
京城府太平通一丁目 合資會社 京城日報社

昭和製鋼所問題

まだ鞍山には確定せぬ

小阪拓務次官の照會電報に

▽—松田拓相から返電

【安東縣特電】昭和製鋼所鞍山設置の報傳はるや時あだかも來新中の小坂拓務次官はなほ疑はしき點ありとてその眞僞を確かめ陳情者に難答すべく松田拓相に電報照會中であつたところ廿七日夜『未だ鞍山設置に確定せぬ』との返電に接した旨小坂拓務次官から石川道知事に通知があつた

多田氏入城 決心を語る

新義州多田榮吉氏は二十九日朝入城朝鮮ホテルに投宿した。記者に對し次の如く語る

拓相から小阪次官への返電には昭和製鋼所の鞍山設置はまだ確定した譯けではない、しかし目下東上中の渡邊京城商議會頭からの電報によれば仙石總裁の腹はどうも鞍山說に傾いてゐるやうだとのことである。我々としては最初當局者の人々が暗に洩らした新義州への設立說をあくまで貫徹する爲には猛運動を試みるつもりである、明日總督と會見するつもりである

て應急の前接策としてとの陳情趣旨書に上京運動方を願ふつもりである

高松宮同妃兩殿下

宮殿を御辭去—

ホテルに御移りになる

【ロンドン廿八日發電】去る廿六日以來バッキンガム宮殿に英國皇室の賓客として御滯在中の高松宮同妃兩殿下には廿八日午前十時四十五分バッキンガム宮殿を御辭去、クラリジスホテルに御移りになり、こゝで英政府の國賓とならせられた。これより先き英國皇帝皇后兩陛下にはグロスター公殿下と共に親く高松宮兩殿下を宮殿の御玄關に御訪問あらせられそれぞれ御所持の御寫眞を兩殿下に御贈呈になつて御懇篤なる御別離の御言葉を賜はつた。殿下がバッキンガム宮殿を御退出になるや宮殿御門前に蝟集した群衆より萬歳の聲湧きわたつた

飛行場で年次演習御見學

夜は日本大使館で御晩餐

【ロンドン廿九日發電】ホテルに入らせられた高松宮同妃兩殿下には廿八日午後二時松平大使夫妻、日本武官、イギリス側御附武官等を從へさせられホテル御出門、ロンドン飛行場に成らせられ空軍の年次演習を御見學、午後六時ホテルに御歸還遊ばされたが、同八時半には日本大使館へ御成、松平大使主催の御晩餐會に御出席遊ばされた

鞍山は確定せぬが 朝鮮は危うい

飽迄運動は續ける

渡邊會頭から入電

昭和製鋼所設置問題は今や鞍山說濃厚となり朝鮮は上下を擧げて失望の淵にも最後の決定に一縷の望みをつないでゐるが、右問題につき東上朝鮮のために奮鬪努力しつゝある渡邊京城商議會頭から同會議所に廿八日夜左の入電があつた

鞍山說濃厚なるも確定せぬ、井上藏相が鞍山說に盲從せぬは事實なるも朝鮮設置は危うい、飽迄運動を續ける、早く總督閣下の御東上を待つ

總督に運動

陳情員續々入城

多田榮吉氏も上城

【新義州電話】新義州商議會頭[illegible]二氏は廿七日出來、安東[illegible]で上城、總督府に陳情中であるが、多田榮吉氏も廿八日[illegible]と共に同[illegible]で上城[illegible]極力運動することとなつた小野[illegible]その他の[illegible]にまかせてゐる[illegible]ところであつたが、又[illegible]すれば[illegible]を經なければならぬ重大問題があつてさら[illegible]しく鞍山設置などに決定される筈はない、もしそれを曖昧な理由の下に簡單に決定されたとすれば、我々は默してゐる譯にはいかないから最初からの運動方針の通り全鮮二千萬同胞に訴へて輿論を喚起し政府に迫るつもりである。まづそれはそれとし

ライン撤兵完了

佛國陸海軍全く撤退

【パリ廿八日發電】フランスのライン艦隊は本日ドイツ領域を撤退同時にマインツ駐在の最後のフランス歩兵數個大隊もラインランドを撤退した。かくて十二箇年に亘るフランス軍のドイツ領占領は完全に終了をつげた

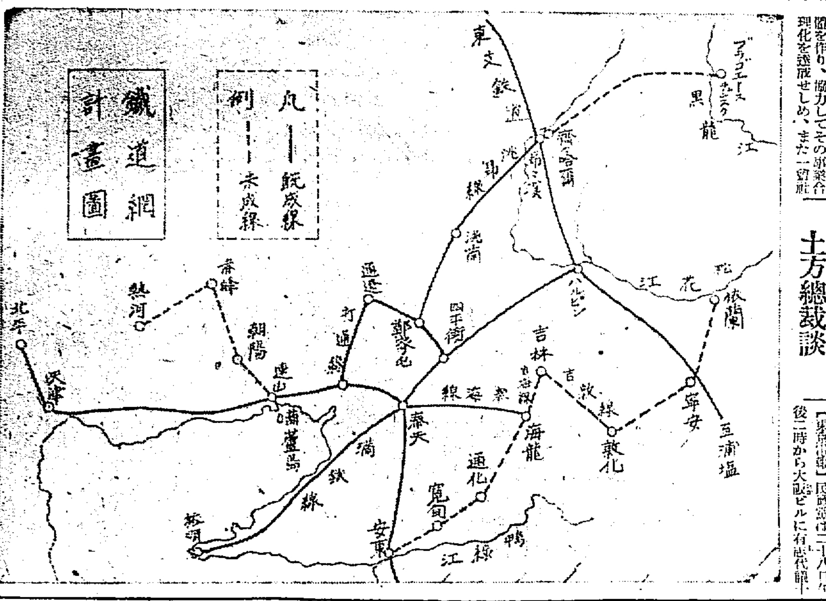

東北省の大鐵道網

葫蘆島築港と共に

完成を期す大計畫

【奉天特電】東北交通委員會にては葫蘆島築港と共に東北四省の鐵道網を完成すべく大計畫を樹てゝ居るがその內容は葫蘆島を終點として東北幹線を葫蘆島に湊せしめて東北出入貨物をこゝより呑吐せしめんとするものである。まづ第一に既設の北寧、打通、洮昂、齊克線を更に黑河に延長して葫蘆島より黑河に達する奉黑兩省貫通の一大幹線を完成し、第二には安東より寬甸通化、海龍間の鐵道を敷設してこれを奉海線に連絡せしめ、更に吉海、吉敦の既成線を利用して寧安、依蘭、同江の奉吉兩省の聯絡線を敷設し、第三には葫蘆島より朝陽、赤峰、熱河線を敷設して奉熱兩省を聯絡せしむ、以上の三大線はいづれも大計畫にして東北省の現財政にては容易にその實現を望み難きも、これは東北交通委員會の多年の豫定案であり、今度葫蘆島築港の着手と共に漸次それが實現に努むるなるべく、右實現の曉には東北四省の開發上に一大紀元を劃すると共にその影響のおよぶ處滿鐵としては大に注目すべきとであらう

葫蘆島築港

一日起工式を擧ぐ

【奉天廿九日發電】葫蘆島築港起工式は七月一日張學良氏の主催で各國總領事を招待して華々しく擧行されるが、張群氏は國民政府代表として、吳鐵城氏は國民黨部長代表として列席のため何れも一日奉天着同地に向ひ、式後張學良、張群、吳鐵城三氏は北戴河に赴き時局問題を協議することになつてゐる

產業合理化運動を よく理解して呉れた

◇—銀行家との懇談會後

井上藏相語る

【東京電報】二十八日銀行家との懇談會後井上藏相は語る

銀行家諸君一同が現在のわが財界にて金融業者の協力一致的活動が緊要であるといふに意見一致したのは欣ばしい。英國では產業合理化助成會社なるものが各事業の合理化案を立案し、次に關係銀行がその立案に基き資金的援助をなし合理化を實現せしむる。我國にては產業合理局がこの會社の役目を引受け、局の合同整理案により關係銀行は臨時シンヂゲートの如き聯盟團體を作り、協力してその事業合理化を達成せしめ、また一般社會が產業に合理化を行ふときも同係銀行團が協力して金融的援助をしやうといふに話がきまつた、なほ現在有價證券の相場降落は單なる恐怖心も大いに關係あるので今後は銀行業者も徒らに狼狽することなく堅實な會社、個人には資金援助を與へまた堅實な有價證券はなるべく賣り崩すことなきやうになつた。とにかく金融業者が協力して資金方面から合理化を援助すれば合理化につき法律以上の効果がある

土方總裁談

【東京電報】株式界の悲觀的人氣を一掃するは銀行家としても考へねばならぬ處で、眞面目な投資家に對し銀行が好意的に融資するは當然であらう。又事業會社合理化援助のため融資銀行團聯盟を作れば拔けがけ的に資金を回收して他行に迷惑をかける弊もなくなるし又一行のみで困難な融資もこれで可能となる。今日の申し合せは金融業者自體の持出した名案だし勿論實行さるものと期待してゐる

串田三菱銀行會長談

【東京電報】井上藏相の意嚮は素より異論なく何の程度まで今後理想が實現するかが問題であらう

郡農會廢止と 商品券の課稅

財界問題、失業救濟

與黨有志懇談會の申合せ

【東京電報】民政黨は二十八日午後二時から大藏ビルに有志代議士懇談會を開き、財界問題、失業對策につき意見交換の結果左の大綱を決定し、黨の政務調査會に附議決定の上實現を期することとし六時散會

▲經濟政策 財界不況の原因は生產と消費不均衡、および時代に遲れた生產分配組織の存在にある故國家的見地より產業の統制刷新、整理を行ふべく資金は國家の保證によつて得ること

▲失業對策 全國一齊に產業道路その他の事業を起すこと

▲國民負擔輕減 軍事費節減、行政整理を實現

▲產業合理化 國產品愛用、貿易を促進すること

なほ負擔輕減問題として郡農會廢止、また小賣商救濟問題では百貨店の商品券課稅をなすことを申し合せた

政調副會長の

負擔決定

政友政調役員會

【東京電報】政友會は二十八日午後本部に政務調査會役員と各特別調査委員長との協議會を開き各特別調査委員會を開會、調査方針具體案の調査を進めるを決した役員政調副會長分擔左の如し

一、經濟國策 大口 喜六

二、失業對策、社會政策 安藤 正純

三、不景氣對策、國民負擔輕減 砂田 重政

と決定、最後に山本幹事長の政府の財界不況打開策に對する批評あり種々意見交換の末

政府は目下の不景氣、失業、殊に入超陷落對策に何等定見なく斯かる場當り政策には何等期待し得ぬ我々は今後着々政府のなす處を批判すると共に既定政策を漸次具體化し更に新政の特別調査會を速かに完了し國民の向ふ處を知らしむる必要あり

といふに一致した

奉派代表を 今度太原に置く

山西派と接近を圖る學良氏

時節柄注目せらる

【北平廿八日發】張學良氏の第一回太原代表王樹翰氏は昨夜天津より豐台經由太原に赴いた。これは最近の時局柄山西派との關係を密接ならしめるため、初めて太原に代表者を置くに至つたもので、閻錫山氏が北平に代表者を派遣せると同樣、奉天派最近の態度を知るに足るものである

—人—

◇宇佐美勝夫氏（各湖局長官）二十九日夕北鮮より入城天眞樓へ▲橫山勇氏（陸軍中佐）同上▲藤山次郎氏（咸興地方法院監督判事）廿八日朝入城同上▲深田一郎氏（大邱覆審法院監督書記）同上

◇多田榮吉氏（新義州實業家）二十九日朝入城朝鮮ホテルへ▲八ヶ代義則氏（奉天副領事）裁判所監督會議列席のため二十九日朝入城同上

◇平山正祥氏（全州地方法院檢事正）二十八日夕入城備屋旅館へ

◇柿原琢郎氏（京城覆審法院檢事長）二十九日朝入城不知火旅館へ▲橫江前助氏（新義州鴨江木材會社理事長）同上▲磯部誠親氏（群山覆審）同上▲泉崎三郎氏（黃海內務部長）同上▲板野孝一氏（淸津地方法院檢事正）六月二十八日午後入城平田旅館へ▲手塚[illegible]（[illegible]監督書記）同上▲長谷川光雄氏（公州地方法院長）同上▲井上榮之輔氏（同監督書記）同上▲菊地太惣治氏（同檢事正）同上▲高津秀彥氏（同上監督書記）同上▲加藤三郎氏（光州地方法院長）同上▲加藤哲也氏（同上監督書記）同上▲吉田北松氏（同上）

◇岡本正夫氏（平壤覆審法院々長）廿九日入城天眞へ▲佐藤吉郎兵衞氏（同上監督書記）同上

◇鈴木穗一氏（朝鮮煙草專賣役）二十九日夜入城山本旅館へ▲伊藤佐七氏（同上）同上

◇五味一平氏（全州法院長）二十八日夜入城京城ホテルへ▲吉田國雄氏（同書記）同上

◇辛島驍氏（城大教授）卅日朝大連へ

◇赤木萬二郎氏（京城師範校長）東京市外石神井村西武鐵道上石神井驛前四一ノ一に轉居

—會—

神宮參拜（廿八日）▲總數四四二人▲內譯內地人三七〇人▲朝鮮人七二人▲團體京城修養團四七人▲前年度總數五六八人

醫學會 朝鮮醫學會京城支部では來る七月一日京城齒科醫學專門學校講堂に例會を開き左記の通り發表あるはず

一、血友病の一例 朴 秉 來

二、發疹「チフス」のウイーナー氏反應の臨床的價値 飯尾 [illegible] 村上 謙男

三、發疹「チフス」血液「ワイルフエリツクス」反應豫定に就て 東 [illegible]

四、利尿劑の肝臟の排泄機能に及ぼす作用 田村 賢

五、血液瓦斯及び血液水素「イオン」濃度の理論に就て 金 尙 泰

刺青傀儡話（ほりものくわいらいばなし）

潮山長三作　挿畫 河原塚龜太郎　（36）

五月雨る、（七）

一瞬、時臓は不氣味に緊張したが、やがて白い歯で笑つた。

『當家で製る眠り藥の素晴らしい利き目を、よく御存じだと見ゑますね。誰からお聞きになつたのか知らないが』

梆八はにやり〳〵として見せた。冷い顔で、心持の悪いにやりである。

『さあ、そこです。それほど利き目のひでに眠り藥だから、そいつを客に吞ませて刺青を彫つてやつたら、たつた二日か三日の中に、全身彫りが出來上つてしめにます。ね、旦那、まことに御無理たあ重々お察しいたしますが、どうか一ッ、その眠り藥をあつしに少々お分けなすつて下せにまし』

『なるほど』

『ね、折入つて お願にいたしやす』

『さうむ』

『では、あつしのお頼み、お聞きなすつて下さいますかね』

と、梆八、しめたといふ顔つき。所が時臓は以つての外さ。

『いや、それは困る』

『な、何ですつて』

『一寸困る。いけませんよ。お醫者でなければ賣れませんから』

『いや、そこを曲げて一ッ何とか——』

『いけませんよ』

『是非——』

『お斷り致します』

きつぱり斷られた、梆八突きのめされたやうに目を光くしたが、がつきと腕組みをして、ぎろりと時臓を見据ゑた。そしてその目を膝へ落した。

『ふうむ——なるほど、こいつあお願ひするのが間違つてゐやした。あつしの考へぢやあ、長州屋さんのあの藥を客に使つて利き目を見せてやると、客もきつと惚い癖なり、結局あの藥なり長州屋さんの評判にもなり、いゝ名弘めになるんだと思つたからでござゐます。何しろ、製り初めの時は、利くか利かねえかを試す爲めに、息子さんの新七さんとお嬢さんのお香さんとに呑ませて見て、あんなに臓が傷だらけになるほど利いたと云ふんだから、あつしなんかはほんのちよつびり貰ひさへすりやあ、それで十分彫り上げに具合がいゝだらうと思つたんですがね——』

息子と娘とに藥を施した話を明かされた時臓、忌々しさうに目尻をぴんと上げた。又しても問題に出た息子のを、それで腹が立つといふのか、それとも自分の子に藥の加減で傷までさせた無慈悲な報いを、今さら〳〵と思ひ出させられるのが、自分ながら腹はしいことに思はれたのか、にがり切つて押し默つた。

と、そこへ丁稚がお茶をくんで持つて來た。

手持ち不沙汰の所へ茶だ。それで梆八は茶を呑まうとした。すると、どしたものか、茶碗の中の茶の面に梆八の瞳がぎろ〳〵と動いて寫つた。その目を時臓の方へ喰ひ入るやうに泣つて、口をきつとつぐんだ。手を延びるだけ延ばして、茶碗を差し出した。

『もし、旦那、この茶にやあ、毀なにほひがしますね』

『にほひ?』

『何だか臭くせね』

『そんな筈はない。もしかしたら、店の者が氣を利かせて、時節柄お蟲拂ひでも入れたかも知れません。お吞み下さい』

『うゝむ』

『毒は入れてありませんよ。はゝゝ』

『に?余く毒は、あの、はいつてゐませんかね』

いやに念をおして、梆八は心持ち悪さうに茶碗を下へそつと置いた。

あすの天氣（30）

高氣壓は小笠原方面に高く沿海州方面は低い、支那大陸及び朝鮮の氣壓は稍や高いがその配置は一般やゝ緩慢で南方面は雨その他は晴乃至半ばにて明日は晴雨不定である

警報 晴一時曇

廿九日正午 [illegible]　廿八日最低 [illegible]

主婦之友
（七月號）大評判記事
大評判!! 大賣行きです。
いよ〳〵賣切が近づきました。
明日といはず今日の內に、ぜひ。
五拾錢（送料三錢五厘）
雜誌賣切の節は至急東京神田駿河臺の主婦之友社へ御註文下さい。一冊でもお送りします

夏料理の美味しい作方四百種
食慾の衰へる夏の食卓も、これだけの美味しい御馳走の作方を御覽になれば、少しの御心配もいりません。安價で、手輕で、精養な、材料揃つた夏の家庭料理をぜひおためしください。どこの御家庭でも非常な大評判であります。
▲夏の惣菜百種の作方…▲川魚料理の美味しい作方…
▲三都名物の夏料理の拵方…▲卅分で出來る夏の客膳…
▲火なしで出來る夏の料理…▲十錢料理の持ち寄り會…
▲夏でも腐らぬ料理の作方…▲廿分で出來るパンの燒き方…
▲ビールの肴の一品料理…▲卽席に出來る冷たい飲物…
▲夏の精進料理の拵へ方…▲夏の菓子の手輕な作り方…

夏の美容秘訣七十八ヶ條公開

夏の美容はどうしたらよいでせうか。お教しなさいますな。こゝに一流の美容の先生方が公開された秘訣七十八ヶ條があります。この秘法さへ御實行になれば、誰でも美しく暮らすとができます。御婦人一切の美容秘訣を御覽下さい。
美容の大家揃
遠藤波津子先生
小口みち子先生
千葉益子先生
マリー・ルイズ先生
メー・牛山先生

▲日本一の健康兒を育てた母の經驗
▲夏の育兒法の座談會（小兒科の博士や經驗家のお母様方の有益な經驗）
▲愛兒を變死させた母の告白
▲不眠症根治の新療法（醫藥でも治らなかつた頑固な不眠を根治の方法）
▲口と齒の形で運勢を占ふ祕法
▲灸と鍼を一緒にした新療法（簡單で萬病に效く費用いらずの療法を詳細發表）

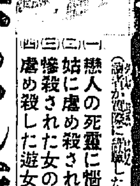
死靈に祟られた恐ろしい實話（讀むだけでも身ぶるひのするやうなものばかり）
（一）戀人の死靈に惱まし殺された姉…（柳瀨ゆみ子）
（二）姑に虐め殺された若い嫁の死靈…（白樺とし子）
（三）慘殺された女の怨靈に惱まされる…（高崎君子）
（四）虐め殺した遊女の靈に呪はれた家…（園城寺健）

便利で衞生的な赤ちやん新案夏服作方
（[illegible]お作り方に富んで頂きたいのは此の特別附錄であります。型は新案で仕立は簡單です。家庭で大人氣です。）
（一）外出にも平常着にも向く赤坊ドレス…
（二）おむつおさへ附きの赤坊の遊び着…
（三）おいた盛りの赤ちやんの夏の平常着…
（四）おむつおさへ附きの下着兼用の遊着…
（五）和洋折衷の夏向の赤ちやん服一揃ひ…

債券割增金未拂番號發表
新舊債券が高騰してゐながら、此の不景氣時代に受取人のない金が二千二百萬圓もあります。五千圓から百圓までの未拂債券全部を發表。早く御自分の債券とお較べ下さい。「主婦之友七月號には」

（型紙なしに縫へる）

▲夏の婦人服の作方
流行の婦人服を型紙なしで誰にも仕立てられる方法や、浴衣で作つた婦人ハウスドレスの作方や、裁縫や手藝の記事が山ほど發表されて大評判です。

さてもやゝこしい「クーポン制」の渦巻
『朝鮮クーポン社』の出現で 三派鼎立のかたち

戸島、宮林、村、高田、眞木、園谷、松本、近藤、那須、島田、陣、森、川井、山本の府商工業界を指導する實業家有志は今回朝鮮クーポン社なる匿名組合を組織し、現在百貨店からひた押しに押され、かてゝ加へて此頃の大不景氣に直面し府内小賣商店の現在の百貨店への對抗策並に背境の打開策として之等の商店を打つて一丸とする『朝鮮クーポン社』を設け『クーポン制』實行を來る七月一日から大々的に實施することになつたが、この制度はさきに進出したプレイガイドの『ガイドサービス』並にシネマクーポンの『クーポン』と同一性質であり、今や完全に三派鼎立の形となり、更にひいては昨今全日本的にさけばれつゝある映畫常設館觀覽料の値下げ氣分をかもし出すものとして活動館、中小商店をめぐつて今や府内は一大混亂を招致した

活動常設館に滿足せず 京仁バス、湯屋へと進出
興味あるガイド・サービスとの對立

七月一日 を以て全鮮的に雄飛を試みんとして居る『朝鮮クーポン社』はまづ第一段の構へとして府内各興業常設館に京仁バスと現場をも加盟中小賣商店にあてクーポン券を發行し各商店ではこれを景品として顧客に買物の金額に應じてこれを無料で提供するのでこれはさきに施行された『ガイドサービス』『シネマクーポン』と何等異る所はないが朝鮮クーポン社ではクーポン券の使用範圍を單に觀覽機關たる活動常設館のみにとどめず、一歩進んで交通機關たる京仁バスにまで、更に近く京城湯屋組合に交渉し湯券にまでおよぼさんとしてゐるがこれが實現成功の曉は中小小賣商の繁榮は勿論、そのクーポン券の實生活に應用出來得る所から

無産階級 におよぼす所實にいちじるしきものあり從つて各方面からその成行は、注視せられるに至つた、他方朝鮮クウポン社と對抗の地位に立つたプレイ・ガイドの『ガイ

クーポンの『クーポン』は後者の現在はさして勢力を持たず、個人經營になるもので加盟店も未だ井荷を越さず映畫常設館への同『クーポン券』の使用は徹々たるものであるが、前者の『ガイドサービス』は『ガイドサービス券』と『プレイガイド券』と共通する點から大いに歡迎され同加盟店も

現在百軒 を突破し一大勢力を保つてゐるが今回の朝鮮クウポン社は前記の如く府内商界の有識者を含み、殊に卸商を營む人々あり、これらの人々の實際的運動は中、小賣商店に對く所大いなるもので朝鮮クウポン社、プレイガイド、のガイドサービスの二大對立は各商店に如何に波紋を描いてゆくか『クーポン』制を實行してゐる東京、大阪の二大都市にすらみられぬ事態が惹起され、かはつた意味でこの兩者の推移は興味をひいてゐる

かくなる上は自然にまかす
朝鮮クウポン社發起者の談

朝鮮クウポン社發起者の一人でその創立にあたつて大いに努力したウラシマ屋主川井昌一氏は朝鮮事情にかんがみて市内中小賣商店がかへつて迷惑をせぬかとの記者の質問に對し次の如く語る

それは考へぬでもなかつた、從つて先づシネマクウポン社と妥協するやうに努力したが料金の點で打合はず今日では決裂の狀態におちいつてゐる、プレイガイドの方へも或は第三者を介して見たが無駄であつた、從つてかくなる以上私等としても今更手をひくわけにはいかず七月一日から愈々行ふが人力でなして無駄なら自然にまかせるより外はない

調査の上取締る
本町署長談

右の事態につき小松本町署長は語る

そのやうに同一性質のものが三つも市場に出てゐることは初耳だ、朝鮮クーポン社では中小賣商店の現狀打開策のために試みられるもので時節柄適した制度とは思ふが、これと同じ性質のものが三つも出ては中小賣商店その選擇に窮し、却つて迷惑を感ずることもあらう、よく調査した上これを取締ることにしよう

觀覽料の意義は消滅
大正館支配人談

提携は拒絶

一方常設館としてもその觀覽券が自館の出札口よりなる券とプレイガイド券、朝鮮シネマの兩クーポン券の四種である場合はこの整理に混雜を來し、ついては觀覽料値下げ問題も當然惹起されることであり、事態はきはめて重大である、右につき中水大正館支配人は語る

當館としては、現在の所プレイガイドとシネマクーポンの兩社としか契約を結んで居ない、從つて朝鮮クーポン社の方は全然しらない

プレイガイド と提携したといふのは昨年の一月、各館各自が每週競爭のために割引券をだすのは、非常に弊害があるといふのでこれを統一するために設けられたプレイガイドをみとめたものでシネマクーポン社とは營業的と特別關係があるのでやむなくこれを提携したのであるが現在の處シネマクーポンの利用は僅少で實際問題としては何等痛痒はない、殊に朝鮮クーポン社と

更に提携する やうにでもなれば近き將來には全部プレイガイド券、兩クーポン券で占められるとになり觀覽料が全く意義はなくなる、私の方としては將來のため斷乎として朝鮮クーポン社との提携を拒むつもりだ

御趣旨御尤もだが迷惑至極
某小賣商店主の談

中小賣商店の局面打開策をスローガンとしてゐるガイドサービス、シネマクーポン、朝鮮クウポンの各三社は何れも外交員を派して加盟店蒐集につとめて居るこの結果各中小賣店は三者とも同一性質のものであり、從つてその選擇に迷ひ、之がために迷惑をしてゐる商店もあり結局何れも拒絕するといふ有樣であるが、右につき本町二丁目の某小賣商店主は語る

一昨日でしたか、午前の十時頃プレイガイドのガイドサービス社からといつて若い方がおいでになり、それと前後して朝鮮クウポン社から、夜からはシネマクーポン社の方がおいでになりました、お趣旨は何れもまことに結構ですがこれでは何が何にやらさつぱりわかりませんので皆ことわつてしまひました、とに角うるさいとです

形勢を觀望し 觀覽料値下げ 運動を起さん

プレイガイド制といひ、兩クーポン制といひ結局の所各館觀覽料割引制度の一現象で割引券の發行が一時的のものであれば又他に意味を發見することが出來るがこれが制度となれば各館の觀覽料金はいはゆる不當料金を意味するもので半島映畫界發展のために努力を拂つてゐる京城映畫研究會では其の成行を觀望し、各館があくまで前記三社と提携、契約することになれば、映畫同好者に事態全部を披瀝してその力のもとにシネマ大衆のために觀覽料値下げ運動を起す方針である

快よいガツトの響き
京城グラウンド・コートに於ける本社主催全鮮庭球選手權大會中央豫選で下は優勝旗返還式

炎天下に― 火華散る熱戰
本社主催 全鮮庭球中央豫選

本社主催第七回全鮮庭球選手權大會中央豫選は二十九日午前九時から京城運動場コートで擧行した、參加選手七十組、定刻前年度優勝チーム鐵道張、劉組より優勝旗返還式があり、試合開始、炎天下に火華散る熱戰が展開された、夕刊締切までの戰績左の如し

第一回戰

殖銀(洪承・野副)四―〇一高(丁・殷重)
鮮銀(安・市川)四―三日遞(丁・李東)
一高(李正・安藏)四―三高商(村・長谷川)
商銀(菊池・朴泰)四―二高商(山丁・松浦)
遞信(元井・木邊)四―〇無所屬(金星・李容)

第二回戰

鮮銀(村上・上田)四―〇步兵七九(稻川・小林)
五十八組不戰一勝
商銀(安・平尾)四―〇鮮銀(鑓・田川)
殖銀(洪鍾・稻豐)四―〇一高(安・朱武)
殖銀(黃・河內)四―一鐵道(指山・野村)
無所屬(畑田・[illegible])四―一藥專(金・春山)
高商(相馬・增田)四―〇龍中(鶴田・間田)
龍中(正司・山根)四―一醫專(河昌・李鈴)
鮮銀(有江・楠木)四―三醫專(原潮・武安)
醫專(朴・田中)四―一鮮銀(岡・河內)
鐵道(孔・秋山)四―〇南大門商業(洪・張)
鐵道(秋田・[illegible])四―〇プラタナス(高木・加藤)
藥專(車相・稻山)四―〇高專(權・洪)
藥專(山口・池畑)四―一中央(中・[illegible])
順天(金東・尹大)四―一保險(吉上・丸山)
遞信(鈴木・戸川)四―一高商(金・澤)
龍山(向井・高島)四―一師專(金・朴)
殖銀(池田・岩永)四―一遞信(柏野・佐藤)
遞信(元井・木場)四―一高商(金・[illegible])
商銀(菊池・朴泰)四―三佛專(朴・金)
一高(李正・安藏)四―〇京醫(馬・閔)
鮮銀(安・市川)四―〇京醫(金・李)
殖銀(洪承・野副)四―〇遞信(竹井・横木)
鐵道(長沼・渡邊)四―〇中東(方・金)
醫專(張・鄭)四―三商銀(金・劉)
中東(朴・金烈)四―一鮮銀(村上・三上)
遞信(川崎・竹川)四―三高商(金・李)
醫專(金・中)四―三商銀(光・李)
殖銀(神谷・吉村)四―三醫專(大・中)
無所屬(椎名・千葉)四―一法專(花・趙)
延專(鄭・李)四―三中田(朴・金)
殖銀(山大・西平)四―〇醫專(有・岡)
培材(李・金鳳)四―三殖銀(金・朴)
殖銀(吉成・矢田)四―一京城(張・金)

第三回戰

順天(金東・尹大)四―三遞信(鈴木・戸川)

軟式野球大會

朝鮮新聞主催第三回全鮮軟式野球大會は廿九日午前九時から京城運動場で擧行したが、夕刊締切りまでの戰績左の如し

[illegible]

小刀で巡査に抵抗 重傷を負はして逃走
―今曉平壤の慘事―

【平壤特電】廿九日午前一時頃平壤署巡査吉野某は平壤府黃金町を巡邏中一名の風呂敷包みを持つた怪漢を發見し誰何したところ、怪漢は逃走を企て吉野巡査はこれを追跡し幸町平壤驛前電車停留場で追ひつき取押さへんとしたところ怪漢は隱しもつたる刃渡り四寸位の小刀で吉野巡査に斬つてかゝり、約十分間大格鬪をしたが吉野巡査は怪漢の鋭き左横腹その他七箇所の重輕傷を受け同巡査のひるむすきに怪漢は逃走し吉野巡査は附近の有川派出所から本署に電話せんとしたが途中で倒れこれを知つた有川派出所からの急報により平壤署では非常線を張り犯人嚴探中である

女房の縊死

【全州發】全州大正町二丁目一番地[illegible]は廿七日午前四時頃自宅の梁にしごきを掛け縊死をとげたが、原因は亭主の不身持と自分の病身から發作的のヒステリーであるらしいが、これに就いて世間では種々取沙汰されてゐるなほ縊死の前夜即ち廿六日夜に原野は遊廓に行き翌廿七日午前四時頃歸宅して見たら前記の樣に縊死を遂げてゐたものであると

藥劑師會正副會長が モヒ密造中に 二人共窒息

【大連二十九日發電】二十八日午後六時頃大連市若狹町小島藥局內地下の秘密工場で同家主人大連賣藥藥劑師會長小島一雄(四五)と同市城町中央藥局主賣藥藥劑師會副會長富島猛雄がモヒ密造中瓦斯の爲め窒死した、同工場は完全なる密造工場で多量に密造し某方面に密輸して居るものゝ如く賣藥藥劑師正副會長揃つて密造中窒死したことは珍しくこれは木下前長官時代に行はれ目下裁判中のベンゾリン不正輸入事件が生んだ一のナンセンス悲劇である。なほ大連所轄警察署ではこれを機として各方面の藥劑師につきこれが嚴重なる調査を行ふと

城大對九大陸上競技 (上)走高跳 (下)兩軍記念撮影

城大對九大 第二回陸上競技
夕刊締切までの戰績

城大對九大第二回陸上競技大會は廿九日午後零時半より京城運動場において擧行優勝旗の返還式に次いで志賀城大總長の開會の辭あり午後一時より競技を開始した、夕刊締切までの成績左の如し

◇千五百米 1、四分卅九秒六甲木(九)大會新記錄 2、小笠原(城)3、山田(城)
得點 九大三、城大三

◇走高跳 1、一米六五高野(城大)2、一米六〇佐藤(城大)3、的野(九大)
得點 九大一・五、城大四・五

◇百米 1、十一秒五杉本(城大)大會新記錄 2、岡澤(九大)3、林(城大)
得點 九大二、城大四

安達內相曰く

『野間淸治氏の『講談』を語る』を讀んで大日本雄辯會講談社の今日の隆盛普に故なきにあらずと痛感した誠に近來の好著、ゼヒ一般に推奬したい』云々、因みに同書は四六判美本で一册二十錢である。

追放露人北行

ヤンコフ事件に連坐して遂に國外追放をくらつたロシヤ通商代表部員アントン・ミハイロウイツチ・クルベンチツク氏は夫人、令息同伴廿九日朝京城通過、列車の二等室の一隅にちゞまつて北行した

デ盃戰 日伊決勝戰
日割決定す

【ゼノア二十八日發電】デ盃戰庭球歐洲ゾーン決勝日本對イタリー試合は來る七月當地にて擧行されるとになつてゐるがその日取は十一日、十二日、十三日と決定した

拳銃心中の稻垣
第百銀行の脅迫犯人

【東京電話】昨夕神田署一係六人心中を遂げた瀧川町田端二九三吉田喜作の死因について解剖にて調査中であるが廿七日朝淺草區象潟町川崎第百銀行支店前、ピストルにて脅迫した[illegible]が果さず逃走した犯人らしき點あり、その際使用した拔劍は憲兵分隊の吉田喜作の名刺を手懸に調査の結果、前記吉田喜作氏は稻垣と面談確定、各係官緊張して同人が多額の金子を强要した裏面には複雜なる事情があるものと見て[illegible]めてゐる

部長以下、地方裁判所から松坂次席檢事以下各係官は瀧川署に出頭調査を行ふと共に仁村川崎支店長に出頭を求めて、稻垣の首實檢をなさしめた結果犯人なること

祝京城日報廿五周年記念 ・ 七月一日より十五日迄

ちゝぶやの中元大奉仕賣出

仁川潮湯の招待券進呈

夏の都會人があこがれの海へ!水へ!親しみませう

◎御買上げ十圓毎に 乙券一枚 差上げます
京城仁川間往復乘車券……仁川
驛より月尾島間自動車往復券……
潮湯入浴券……

◎御買上げ廿圓毎に 甲券一枚 差上げます
京城仁川間往復乘車券……仁川
驛より月尾島間自動車往復券……
潮湯入浴券…… 御食券……

その外 特價品山の如し

◎期間中は、うんと思ひ切つた特價品を澤山提供いたします
◎御中元進物用として五反以上は卸値段で御相談いたします
◎御贈答用品として御便利の 商品券 の御用命を願上げます
商品券 は弊店に於ても御引換いたします

京城本町 ちゝぶや

暑塵を避けて凉風を滿喫する 月尾島へ!潮湯へ!

蔚山飛行場一大湖水と變ず
旅客機の着陸不能
慶南地方の豪雨

連日の降雨で梅雨模樣となつた南鮮地方は二十七日より豪雨と變じ各地ともいづれも相當の出水があり警戒に努めてゐるが釜山は廿日より二百六十ミリの雨量にて河東の二百七十九ミリに次ぎ泗水町一丁目一成令楓は廿八日午前十時過ぎ裏手の金申淳所有山地の崖がくづれて家諸共下敷となつて重傷を負ひ長女大順は奇蹟的に助かつたが成達永は即死を遂げた警察を通じその他中島町方面に浸水家屋若干あり消防組總出動員の應援にて排水につとめた▲晋州は二十日以來二百四十ミリの降雨にて廿七日夜來南江および各河川增水し馬山、三千浦、河東、山清、咸陽、陜川、宜寧方面に通ずる自動車交通は出水の爲め杜絶し昌寧、陜川、東萊各地ともいづれも同自動車交通は杜絶するに至つた▲蔚山は連日の降雨にて飛行場は一大湖水と變じ着陸不能となつた爲め旅客機は二十八日より蔚山着陸を一時中止し京城福岡直航となつた（釜山）

泥海と化す

▲釜山地戸の雨は二十四日より降り續いて廿八日の朝までには二百四十一ミリ九厘當り四石四斗一升合の雨量で二十八日には午後は大粒の雨となり海岸は泥土の流出に泥海と化してゐるが昌原郡内では多少の水害ある見込みで目下調査中馬山府管内は今の處無事である（馬山）

橋梁流失す

光州における二十七日午前八時から二十八日午前八時までの降雨量は九十一ミリで連日の降雨のため光州は相當の增水あり道南部の柳大橋假橋流失の爲め交通杜絶し長興も長興橋假橋流失の爲め交通杜絶、榮山江刻々增水二十八日午後二時に至り七米四〇の增水で警戒中である（光州）

琴湖江增水一丈
東海中部線は危險

二十五日來の雨で東海中部線は二十八日朝東線路は洗ひ流され枕木は露出し危險を感じてゐる殊に琴湖江は二十八日正午增水一丈に達しな任增水しつゝあり、こゝ一兩日も雨がやまねば同線の運輸は中止のやむなきに至るであらう（大邱）

八百町步浸水す
全北古阜水利組合管内

井邑古阜川は毎年水害を蒙り古阜水利組合ではこれが改修につき多年陳情を重ねて居たが去る二十四日より降り出した雨は二十六日午前四時迄六十三ミリの雨量を示し植付水田八百町歩浸水し同地方民は頗る不安にかられて居るが或はこれが爲め改修着手が促進されるかも知れぬ（全州）

新義州にまた脈がある？
製鋼所の鞍山讓渡を服部滿鐵顧問一笑に附す

小阪新務次官出迎への爲め來新中であつた滿鐵の服部顧問その他技師一行は昭和製鋼所鞍山決定の報のもたらされた二十七日製鋼所に關する調査資料を得るため白馬三橋川の水源を視察したが服部顧問らは仙石總裁の命により三十日調査資料を携へて東上することになつてゐるので鞍山説を一笑に附してゐた（新義州）

挿秧率九割

慶南各郡における水稻植付狀況は降雨順調にて灌漑用水潤澤となつた結果廿四日現在の道當局の調査によれば植付面積十萬八百四十一町歩に達し釜山府九割四厘山、梁山宜寧各郡八割を最高とし陜川、昌寧兩郡の三割前後を最低とし各府郡を通して九割九分一厘の植付率にてこれを昨年同期の九分と比較すれば全く雲泥の差であるその後三日の降雨にて二十七日迄には挿秧率は九割近くに達したものと觀る（釜山）

朝鮮汽船總會

朝鮮汽船會社では廿八日午後二時より同社樓上にて定時株主總會を開催し年五分配當其他附議に同社々長後任に原嘉道氏を推薦する件を附議し取締役改選の末左の重役の異動があり午後四時閉會（釜山）

取締役　池松時雄
監査役　山田　勝
同　兒玉康一

步戻し率引上げ決定

三年越しの問題であつた仁川水產會社對仲買人の歩戻し率引上問題はいよく長期化し二十八日午後五時仲町天狗に會社側から村谷、平山、增井の各重役仲買人側から長町、中島、川村、有田の四氏が代表として會見協議の結果從來の一分五厘を一分七厘に增率することに決定したので近く當局に對し認可申請する筈（仁川）

4—2 平鐵捷つ
對安滿戰

平鐵對安東滿鐵野球戰は廿八日午後一時四十分から平鐵グラウンドにおいて平鐵の先攻で開始一回安滿一點を先取したが平鐵四回に二點、七回に二點を得、安滿九回に一點を加へたが遂に及ばず四對二で平鐵捷つた閉戰同二時四十分メンバー左の如し（平壤）

平鐵	神中田川賀西田 中田加藤岩的崔小池超	431507892
安東滿鐵	西岡傑井兒那田岡 岡志上酒顔服山出山	334217596

賦課金返還訴訟
第一回公判

平壤商業會議所會員選擧權外四名から平壤地方法院へ提出した平壤商業會議所に對する賦課金返還訴訟第一回公判は廿七日午前十時から平壤地方法院民事部にて金判事の係で原告側代理人徐根和、崔石鼎兩辯護士、被告側代理人森崎辯護士出席の三辯護士出廷の上開かれたがこの日に到り安基一、朱孝信兩名は訴訟を取下げ當儀所外二名の訴訟となり審理に入つたが會員資格の有無を決する重要な點である賦課等の貸金の資金が自己の金であるか又は他より融通を受けて辨濟してゐるかの點が明らかでないので辯護士側の請求によりその調べを爲すこととなり午後三時閉廷した次回は來月十四日開廷（平壤）

仁川の街燈値下げ

仁川の街燈値下問題については賃行委員と京電仁川支店との間に交涉中であつたが京城の三本に一本の無料點燈とほゞ同樣値下決定を見ることになつたが細目は十月一日の更新期前の九月中に決定する筈（仁川）

植付け良好
大體終了す

平安南道における本年の稻作は乾畓二萬町歩は五月から六月上旬にかけて播種を終り水田二萬七千町歩の内約一萬町歩の直播も成り稻苗の移植は二萬七千町歩の内二十五日現在までに九割余におよび總歩數二十二萬町の見込みでこれも本月末までには終らんとしてゐる豫想は本月の二十五日現在に於

慰藉金の請求は多數遺族の意嚮に非ず
大邱憲兵隊長水野大佐談

鎭海事件に對し死者の遺族から國家を相手どり一萬圓の慰藉金請求訴訟を起すべく辯護士を依頼してゐるが右について大邱憲兵隊長水野大佐は廿八日午後左の如く語つた（大邱）

一、鎭海事件遺族中陸軍當局に相當の慰藉金請求の意嚮のあるといふ事は事件發生後間もなく聞知したのでありますがこれも僅に二、三名のものでありましてその他の遺族には斯樣の意嚮なく軍部の誠意と社會の同情とに感謝してゐるとの事であります

二、陸軍當局に相當の慰藉金請求の意嚮を持つてゐる二三の者は事件發生當初から一般遺族が今回は軍部地方側の合同主催であるから地方と軍部と共に責任を負ふべきことである然るに軍部責任者のみを處罰するは寛の爲をなした場合もこれに反對の運動をなしその後慰藉料請求損害賠償の訴訟提起に就て辯護士に鑑定を求めた風聞はありますがこれも前申した樣に二、三の者に止まり遺族の多數は斯る擧措に出づることは社會の同情と軍部の誠意を無視するものであるとして寧ろ快しとせなかつた樣に聞いて居ります

三、鎭海事件の發生は誠に遺憾にして且同情する事でありまして陸軍としては能ふ限りの最善を盡し又社會から深甚の同情を寄せられ先日一人頭宛一千七百餘圓を分配せられた樣な次第で我々鎭海事件に對し遺族の理解と本件に對する社會的同情と援助に滿腔の敬意を表してゐる次第であります

潮湯休業

月尾島潮湯は内部の手入のため三十日臨時休業する

連山關獨立守備隊
創立記念觀兵式

連山關獨立守備步兵第四大隊においては廿九日創立第廿四周年記念觀兵式を開催するが當日は午前十一時より觀兵式に次で戰鬪教練を行ひ午後一時より記念宴種々の余興催し物等あり盛大に執り行はれる（安東縣）

辭表を叩き付ける
造船工組合總會員

さきに稻葉問題にて壓迫された組合と無理解手して就業開始をした釜山牧の島の造船工組合では一部組合員の要求にもとづき廿七日午後より同島東本願寺にて臨時總會を開催し罷業後において辭職された組合員に對して幹部の措置は冷淡であるとの强硬なる組合員の幹部排難に聲を發して辭職をきはめ原田組合長以下役員全部は總辭職

射擊
會寧署競點

會寧警察署員の春季競點射擊は二十九日午前八時から會城面五國洞の下に實施、出場選手三十二名で平均二十三點二分の成績を示し盛況裡に午後二時過ぎ終了した當日入賞者は左の通りである（會寧）

▲一等三九點武田部長▲二等三八點西河原部長▲三等三六點多賀谷部▲四等三四點北村巡査▲五等三四點安巡査

料理屋の値下げ

會寧料理屋業者は不況の折柄酒肴料金の値下につき保安係から懇諭ありしを機とし先頃來寄々協議中であつたが廿六日から從來三十五錢の日本酒を三十錢に六十錢のビールを五十五錢に其他の料理も一割方値下げに決し牛乳も一合十錢を九錢に値下げした（會寧）

廉賣市開催
小賣商人繁榮策に

平壤府では小賣商人繁榮策を研究中であつたが漸く具體案を得たので二十八日繁榮會、繁盛會、商業會議所等の關係者の參集を乞ひ實行方法を懇談することになつた府の提案する具體案は廉賣市開催と殿商店展覽會で市況挽回に努めんとするものである（平壤）

乘逃げの名人

大邱府南山町二三六林錫五（二〇）は出生地、住所不定無職遠の際名は共謀し昨年十一月頃來大邱府内到る處で自動車の乘逃げをたし田舍に持つて行き一臺二十圓平均に販賣しそれで生活してゐたが二十六日夜大邱署員に捕はれ取調べの結果今日迄百十六圓を乘逃げしたことを自白したがまだ餘罪ないものと各すればおびたゞしい數に上る見込である（大邱）

連絡船遲る

雨期に這入つて波浪にとざされた關釜連絡船の航海困難となり廿八日朝釜山入港の連絡船は三十五分遲れ同じく午後六時半入港の連絡船も四十分の遲着となつた（釜山）

紙の原料楮
四十萬本植栽す

慶北紙の原料楮は今や名實共に全鮮一の産地となつたが本年は更に慶州に四十五萬本、醴泉に四十三萬本を植栽したが成績頗る良好で今後天候さへ順調であれば本年度の楮皮は八十萬貫を突破すべく例年に比し五割の增收を見る豫想であるが尚道内にある住友林業部は造林の出來ない山地を利用し楮生産をなすべく計畫してゐたが近く寧海一帶を中心に住友大楮園を作ることになつた（大邱）

賽錢泥棒

二十八日午前四時四十分頃仁川社神々前に備付の賽錢箱から賽錢を竊取せんとする怪漢を消防員が發見、中署により仁川署員が逮捕せんとするや曲者は矢庭にかくし持つた長さ一尺余りの刀をふりかざして抵抗したが大格鬪の上遂に逮捕さる余罪多數の見込みで嚴重取調べ中（仁川）

モヒ注射で死ぬ

二十五日午後八時過ぎ釜山府草梁町五一李明実は知人の同町八一五權飯造が腹痛で苦んでゐるのを憐してやると稱し自宅にてモヒの注射をした處一時間程經過してから權は死亡したので釜山署では醫師法違反、過失致死として取押へた（釜山）

合財袋

◇…平安南道平原郡安州私立養明學校生徒の盟休事件に對し學校側では主謀者四名を退學、四名を停學處分に附し他の生徒は用一日迄に登校するやう通知し登校者には復校を許し登校せぬものは退學と見做すことに決した

◇…廿七日午後零時半頃朝鮮重興府社の貨物自動車は南第百二號に無煙炭一噸半を積み同社運轉手李健泰が運轉し橋里永濟橋假橋を通行中橋側の石垣が崩れて自動車と共に墜落したが幸ひ大なる損害はなかつた

◇…平安南道總員その他の昇給は近く發表されるが時節柄入選を嚴にして昇給額も少額であると

◇…平壤新聞記者有志者十一名は平安南道警察部員と共に廿八日鎭南浦で大同江を下り途中保山の炭坑を視察して鎭南浦に上陸、同夜發列車で歸壤した

地方人事

▲崔昌烈氏（慶南慶務部長）七月一日京城より赴任の筈
▲竹内慶南内務部長　廿八日朝京城より歸任
▲中野節治氏（慶南警務課長）管内巡視中のところ廿七日夜歸任
▲河村靜水氏（釜山地方法院檢事正）廿八日朝京城へ
▲外山朝鮮憲兵隊司令官　廿八日朝釜山着上同夜歸京
▲故■田氏未亡人マス子病氣療養中廿八日午後零時半逝去享年七十三葬儀は廿九日午後五時仁川花町善長寺に於て執行
▲桑原金右衛門氏（忠北高等課長）二十六日着任
▲長和哲冶氏（忠南衛生課長）二十七日清州着任
▲安部德太郎氏（忠北衛生課長）二十七日着任

風流奴茶屋（135）
稻岡奴之助
荒川芳三郎畫

お八重の方（九）

此處は管領畠山基國が、今出川の館の大奥である。大奥といつても、御殿所の常の住居の對の屋ではない。そこからは遠く廊下づたひにかけはなれた主人の愛妾お八重の方の局である。

梅は咲いても鶯の方はまだ冬のやうに空氣がきびしいので、開放々々雨戸も障子がたてられてゐた。

『早百合や、早百合』

寢れて間もない、お八重の方の寢間の中から、まるで銀鈴をふるやうな優しい美しい聲が呼び立てた。

『はい』

その聲に應じて、直ぐ次の間から氣輕な返辭をして、隔ての襖をスッとあけたのは、新參ではあるがお八重の方の氣に入りの腰元早百合であつた。

御殿女中風のなりかたちキリッとして虫も殺さぬ優しい物ごし、是が老の坂の山奥に巣をかまへて三十余人の荒者共を手下にして洛中外を荒し廻つた女賊、今牛若のお百といふ不敵者が、一寸姿をかへて猫をかぶつてゐるのであるとは、神か佛の外には恐らく思ひ當るものはあるまい。

『召しますか？』

三指もの しとやかに、何ともいへぬ感じの好い笑顔を見せて手をつかへた。

お八重の方もニッコリ笑顔で彼を迎へた。

『おうそなた、そこにゐやつたかの。少しお前に相談があるので呼びましたが……そこでは何とやら、ホヽホまあこつちへお入り』

『は……、では御免を蒙ります……』

お百は靜かに後をしめて揖讓に進んだ。お八重の方のそば近く進んだ。

お百の早百合も人後には落ちぬ美人であるが、お八重の方の前へ出ては、何となく見劣りのする程それ程お八重の方は美しかつた。

花の盛りの十七八をとつくに過ぎ去つたやうでもあつたが、今を春盛の色香は匂ふて年には何の差隱りもなく、輝くばかりのふくやかさであつた。

この美しい人の腰元女として、お百の早百合がどれだけ此人に深く取入つてゐたか、どれ程深く信用を持つて居たか、互の眼色顏色さては話の樣子でも、世の常の主從關係ばかりの親さではないといふことが窺かれるのであつた。

お八重の方は撫を立るやうにして膝押進め、出來るだけ聲をひそめて囁いた。

『のう早百合、和女は父かと思ふであらうが、今宵は殿樣が上樣のお供で銀閣へお成り、上樣お手づからのお茶のお催しがあるとやらで、大抵はお戻り遊ばされまいといふことぢやが……』

『はゝゝ』お百の早百合はわざとらしく小聲で笑つて袖口で口元を覆ふて見せた。

『あれそなたのやうに笑やる、わたしがまだ何事もいふてはゐぬ中から』

『はい／＼、是は無調法でござりました、御免遊ばしまして』

『いや／＼、笑はれても仕樣はない、實は又そなたへの無理な相談、おやがのう、又とはない今宵の首尾、幸ひに暫く月の出るのは夜中前、誰が忍んだとて一寸人目にはつくまいと思ふが……そなたまた池の小路まで人知れず一走りしてたもらぬかえ』

『おやすい御用でござります、お文を持つて參りますか』

『その通り、今宵の首尾をはづしては、又何時逢ふことがかけるやら、ほんにはかないわたし達の……』

お八重の方はしんみりと嘆息したが、忽ち氣を替へて、

『わたしのこの心を知つてくりやるのはそなた一人、ゆめあだには思はぬぞや、何のやうな事をしてもこの恩は屹と返すぞや』

『まあ勿體ないあふせ、少しもお氣遣は要りませぬ、又たが御門を通ります時か……？』

『わたしもそれを考へてゐたが、彼のお庭先の非常口から……そつと……な』

『心得ましてござりまする』

蓮子の窓から風でも吹き入つたのか、燭臺の火影がゆらくとゆらめいた。

くず萬壽　橘屋

福岡市　產婦人科　池田病院

東亞倶樂部
廿九日より三日間　改修記念特別興行　本週は特別興行でありますが改修記念のため十錢均一と致します
東亞キネマ本年度最高特作品　原作脚色小仲浦　監督松本松男　撮影井春雲
地獄谷の大劍客
メトロゴールドウイン超特作　原作エディークライン氏　監督ウイラード・マック氏
古岩屋　クーガン
チャッキー・クーガン君主演　スタントン・ヘック氏　リリアン・エリオット嬢　マックスデヴイツトソン氏
東亞キネマ作品　現代劇　都會交響樂

マキノ帝キネ　中央館
三十日より封切公開　帝キネ長瀬スタヂオ特作　現代劇　處女は悲し　全七卷
メトロゴールドウイン・メーヤー映畫社超特作映畫　ヴイ・トールアンスキー氏監督
大宮活劇　冒險　ドロシーセバスチアン孃主演
日本一の大修羅の島に迎つた猛鬪の大陽の下西國度の劇全篇唯一の
松平昌之　監督

大正館
權八二重想　全十卷
マキノ特作　アラ！その瞬間よ　全七卷
涙　九卷
淺草　花館
友達會一行出演　寄る六月二十八日より

民衆的携帶用蓄音器
イーグル第七號A　正價金四拾圓也　¥40
御最寄の特約店で是非一度此の器械を御試聽下さい、是れでなければならない理由が判ります
中元の御贈答品は、あれこれと迷はずにイーグル蓄音器に御極め下さい。
株式會社　日本蓄音器商會

購買入札
一、丸鋼　壹萬四千參百參拾貳本
内務局清津土木出張所

キユーピーマヨネーズ
香味ゆたかな野菜サラダを召上れ
東京中野　食品工業株式會社

公示催告
京城府仁川支廳

雜誌『富士』一册金五十錢
日本一の快雜誌
◎心が明るく樂しくなる
◎感激に溢れ、希望が湧く
◎家庭には平和・幸福が來る！

第十三期決算公告　貸借對照表
昭和五年六月三十日
京城家畜株式會社

國産　森永ドライミルク
母乳さちつさもかわらぬ
乳幼兒の榮養料と子守唄は餘程考へて最も正しいものを選ばねばなりません
京大小兒科部長鈴木醫學博士推奬の完全母乳代用品
D-33

ワカマツエキス
育兒の寶
お肥りになれぬお兒樣や通じの惡いお兒樣の唯一無二の榮養劑
▲全國著名藥店食料品店にて販賣
▲御申込次第詳細說明書進呈す
▲定價　二〇瓦入　三〇瓦入
◎摸造品あり製造元に御注意
株式會社　和光堂
本店　東京　支店　大阪南久太郎町

秋蒔種子
京城明治町三丁目（公設市場側）
京城種苗園
電話本局三一六七番
カタログ無代進呈

三十日　七月一日
難波謝恩大賣出し
謝恩日には多少にかゝわらず御買求めの御方に粗品をお添へいたします
一圓八十錢を一圓三十錢
一圓五十錢を一圓十錢
一圓二十錢を九十錢
釀造元　難波酒造場
販賣所　難波本店　難波支店

クマ式南京虫液

御會葬御禮　河合治三郎

三ツ矢血肉人參葡萄酒
血を作り肉を肥し活力を增進する保健飲料
發賣元　越後屋
到る處の和洋酒店藥店にて販賣せり

尺八
何でもキレイに見ける　ドイツ
京日案内
賣地　下宿　讓店　恩給　看護　南京　貸室　寫眞　恩給

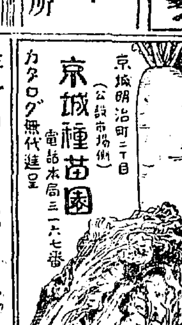

弱い兒童の健康法に就いて 先づ父兄は學校を理解せられよ

東京市學校醫 醫學博士 岡田道一

近來全國小學校に於いて兒童の健康向上のために益々研究され、專ら健全なる次代の國民を養育することに努力されて來たことは學術の精進のために、國家民族のため慶賀すべきことに喜ばしい現象と云はねばなりません。

兒童の健康に留意し研究される學校に學ぶ兒童の幸福は云ふまでもなく愛兒を強く、賢明に養育されることは父兄としても此の上もない幸福であります。

悲しい事には我國小學兒童の體質は一般に不良であつて健康兒としての條件を具備した者の極めて尠いことであります。

更に記憶に考へられることは我が子が學校でどんな事を學び、如何なる方法で體質の向上を計つて居るか、又學校が兒童に對して如何なる施策を施して居るか、健康向上のために如何に努力して居るかと云ふ事を心得て居られる事が家庭の父兄が第一に務めであることであります。

學校と家庭、家庭と學校の關係はこれを別個のものとして考へられるものでなく極めて密接な關係が保たれて居なければなりません。例へば學校に於て虚弱兒童の爲にその手當を施して居るにも拘らず、その家庭に於いては子供の勝手氣まゝにだらしない生活をさせて、學校に於ける心盡しも何等効なく、却つてそれがために愛兒の健康を一層惡くせしめることゝなるのであります。

斯うした家庭生活の缺陷があるために、虚弱して、中々健全な身體となることが至難であります。

更に日常の食膳の上に就て考へても常に子供の好き嫌ひに左右されてゐる結果恐ろしい偏食兒となり、喫食しながらもだん／＼痩せて日々衰弱して行くのであります。卽ち身體に必要な種々の營養素を完全に得ることが出來ず一部に偏するためでありまして日常の食事に就いての注意は發育盛りの愛兒のために最も大切な事柄であり、子供を育てる上に父兄の考へなければならぬ問題であります。殊に此の點に就いて父兄の御熟考を願はすと共に更に子供の發育上必要なことは日々愛兒の健康狀態に注意して氣をつけることで、起居動作がどうも變だと考へられる場合は速かに專門醫に掛くなり、學校へ行つてその學校をして愛兒の學業並に健康程度、更に進んで食事の事までも親しく相談して學校衛生醫の適當なる指示を受けられる事が必要でありまして、學校と家庭は常に密接な關係を保つて行かなければ愛兒を眞に健康に、賢明に、養育して行くことは不可能であります。

腺病質兒童の中には親の遺傳性に依る弱い者もありますが、多くはそのまゝにしておけば、腺病、るいれき、肋膜炎、腹膜炎、結核等となり終に一命をなくするであらうところの、極めて危險な體質であります。

右の如き病症は、榮養の不良より身體の抵抗力を失ひ終に發病するものでありまして常に營養を攝取することを怠つてはなりません、近來全國小學校に於て眼鏡印肝油を學兒童に服用させて居られるのは實によい事で日常は物中に殆どなく然かも身體に必要缺くべからざる榮養素のヴイタミンA及Dを多量に含有して居るために發育期にあつて虚弱なる兒童には何物にも優り極めて有効なものであります。

弱い子供を持たるゝ父兄の方々は弱いお子達に眼鏡印肝油を學校に於て飲用させられんことを希望致します。

其他日光浴、運動、起居動作を正しく、食事に就ても種々な偏食を用ひさせて間食を避け充分に抵抗力のある健康兒を作られん事を切望して止まぬ次第であります。

本記事中眼鏡印肝油を推奨したのは自分が自ら多くの虚弱兒童に飲用せしめた實驗に同品に就て肝油本來の成分を試驗した結果、ヴイタミンA及Dの含有量極めて豐富にして純良品なる事を責任を持つて明記した事を一寸お斷りして置く

小供地獄の鬼を拉し來つて

——世の親達に供覽する——

醫學博士 高龜良樹氏述

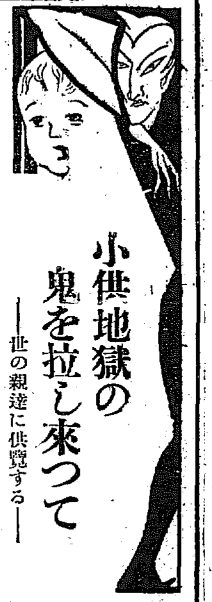

兒童の結核と寄生虫

兒童には寄生蟲は先づないといつてもよいのであるが、たまには兒にもある。それは蛔蟲である。蛔蟲が感染するにはその卵を飲み込んで、その卵が腸の中で孵化しそのまゝ腸の中で發育成長するものでなくて、その孵化した仔蟲は活潑なる自己の運動力を以て腸壁を穿通して、腸壁の血管の中に潜り込み、そして血管を流れてゐる血液の流れ行くまゝに身を委せて遂に肝臓へ流れ着き、肝臓で暫時滯在して一と休みし、それから又血液に滑り込んで血流に身を委せてゐると、早くもその身は肺臟に搬ばれる。そして肺臟の中では一週間から長いのになると二週間も滯在して、そこで身體もウンと發育して相當元氣を養ふてそれから今度は血管に長の暇を告げて氣管の中に這ひ出て、氣管を漸々溯つて上行し遂に咽喉迄辿り付ける。さうすると食物や唾液など一緒に呑み込まれて胃の中に送られ、次で腸に下り行き、そこを最後の宿所として草鞋を脱いで、一と安心するのである。そして食物は宿主人間が喰べてくれるので、それを横領して己の腹を肥やし、天下泰平で無償徒食の閑日月を送る閑日ならよいが蛔蟲の奴は喰べ物の無料給與をしてくれる大恩ある恩人を倒さんとして、日夜益々惡々と謀叛を試みるのであるから如何にも不屆千萬な仇敵である。

その仔蟲が血管を遡つて肝臓や肺臟に旅行の途中で、脇道に迷ひ込んで或は腦の中や、脊髄や、乳房の中などに行くことがある。若しに乳房の中に行つたものは乳汁の中に混つて出て行き赤ン坊の腹の中へ飛び込んで、そこで孵蟲になるものもあるから、赤ン坊とて蛔蟲の寄生せないといふ譯はない。乳兒で蛔蟲寄生を經驗した人は澤山にあるが、大概蛔蟲は野菜などに着いてゐる卵を飲み込んで感染するものであるから、外界から食物を取り入れるやうになつてからの兒童に多いのである。それから蛔蟲は甘味が好きであつて、兒童に最も多く寄生する。だん／＼大きくなるに連れて蛔蟲の寄生率は減少する。小學校でも低學年に多いほど多い。動物實驗でも老年の動物は若年の動物よりは感染率が少いのである。乃で小供地獄の有力なる鬼として蛔蟲を俎上に上げねばならぬ。

私は近時廣島縣下の或る小學校に於て、綿密を極めたる寄生蟲檢査を施行し、その總人員は七百餘名であつて、その中蛔蟲の最も多く寄生してゐるものを九十三名選出し、甘さに最も難治の蛔蟲驅除を行つた、その中で目立つた症狀を列擧すると、不思議に涎の毛の赤いものが多い、四四%の割合である。顏色を蒼くしてゐるものが五八%皮膚の乾燥してザラ／＼してゐるものが五七%、眼々たる眼が出ず吸れ物や瘤子の惡い者のものが三〇%、腹痛が七三%、腹が張つて水の溜つてゐるものが四二%である。

蛔蟲が人體に寄生するには恐ろしいことで、ます一度は肺臟を荒らすといふ事實とその荒らされることが肺結核病と何かの關係が無いことはないであらう、といふ點を豫想して見たいのが私の念願であつた。

蛔蟲驅除藥が結核病を促進さすものであることは、多數のモルモットを以て實驗した私の動物試驗の上でも明かに證明出來た。これは先日大阪で開催した日本醫學大會にて學界に報告したのであつた。

又も今、これは頗る重大なる問題であつて、驅除も除外に附すべき性質のものでない。各自の責心を促す所以である。(以上は蛔蟲の)

從來蛔蟲驅除藥の缺陷

從來蛔蟲驅除藥として有効と認められ最も多く用ひられてゐたのはサントニンであるが、これは異常な臭味があり頭痛、嘔吐、眩暈、視覺の異狀其の他種々の中毒症狀を起すことがあり、又古來常用せられた海人草は蛔蟲成績は良好であるが何分不快な臭味を有し且つ惡心、嘔吐、腹痛を催す者もある。偶々其の臭味を除去した製劑にあつては効力は著しく減退され、其他種々の藥品は何れも多少の缺陷があつて、效驗確實で而も副作用のない蛔蟲驅除藥の出現を翹望することが常に久しい狀態にあつた。然るに今回東京帝國大學教授醫學博士の創製せられたマクニンの出現によつて斯上の危惧が完全に一掃され一般治療界に於て理想的驅除藥として賞讃を博するに至つたのである。蛔蟲驅除劑として

マクニンの特長

一、蛔蟲に對し効力顯著で驅蟲率に九十五%以上を示し「サントニン」にて驅出せざるものも完全に排出せしむ。

二、殆んど無味にして婦人小兒も服用容易である。

三、副作用や中毒症狀なく從つて一回に多量用ひても又連續服用しても何等人體に害なし。

以上の特長は總て醫家實驗の結果を綜合せるもので現今蛔蟲驅除藥として製藥界に一新紀元を畫する世界的權威である。

因にマクニンは大阪道修町藤澤商店の製劑であつて服用に便なるマクニン錠マクニンゼリの二製劑あり、價格は同店發行の「恐ろしい蛔蟲」と題する冊子を申込めば無代贈呈する。

家庭欄

毒虫のシーズン 刺された時には…… お母様達に注意

小兒科專門 東京學校醫 醫學博士 岡田道一氏談

◇鬱陶しい梅雨が晴れると愈々暑さが厳しくなります。今までひそんでゐたいろんな毒虫が出るもの節に此にはびこるのは何と云つても厭なものです。

◇蚊も一層盛にブン／＼唸り出しました。蚤もナンキン虫もこれからが出さかり、毒蛾の蝶だとよい樣になつて子供でも驚かせておかうものなら、蚊や蚤蛾に刺されて眠のない子供に、可哀さうな目に合せることもめづらしくありません。

◇蚊や蚤ならほつておいてもよいと云ふのは大間違ひで皮膚の抵抗の弱い赤ちやんは、蚊の口吻の液み口をかきむしる爲めに、そこから黴菌が侵入し淋巴腺になりそれが化膿に腫れし發熱したりすることも珍らしくありません、それから子供の安眠を妨げ發育の上にも悪影を來します。

◇毒虫などと云つても決してなほざりに出來ません、蚤を媒ふる子供のある家庭には先づ第一番に蚊、蜂、毒蛾に刺された時の處置手當の用意が必要です。毒虫に刺された時は薬としてはアンモニア水を塗布することは誰もよく知つてゐることですがアノ刺激な臭氣は女子供として到底堪へられませんからこれに代ふにベルメルをお奬めしたい。

◇毎日就寝前と起床した時は、是非お子達を裸にして、蚤蚊虫あとの有無を調べて、刺された個所を發見されましたらベルメルを塗布しておやりなさい、スグに腫つかず痛ります。

◇ベルメルは、殺菌性外用藥として、どんな毒虫に刺された時でも一寸よく利く、毒虫ばかりでなくアセボ、水虫、いんきん田虫にもよく、其他濕疹や火傷にもよく利いてその使用法が一寸塗ればよいので、非常に便利であるから、すこぶる便利がよいものです。

◇毒虫の季節になりました。子供のある家庭には、下痢としてヒマシ油の常備が必要であると同樣に、蚊、蚤、毒虫に刺された時の用意としてベルメルを常備することもむだではありません。

乳幼兒のアセモ・タダレ 主婦の心得

大人でも夏季には屢々アセモやタヽレに惱まされますが、取り分けて乳幼兒や小兒の皮膚は極めて弱なもので、少しの汗の刺戟にも、汚れた衣服の擦り合にも、直ぐに皮膚を犯され易いものでありまして、皮膚に取り扱つて置きますと益々蔓延し、往々膿痂疹や濕疹等に成つたり、治り惡い皮膚病が續いて起つたり、終ひには榮養狀態迄も惡く成る事も稀ではありません。

「それでは 乳幼兒の皮膚は如何にして保護すべきか?」

「皮膚病の豫防と治療は如何したらよいか?」

先づ誕生前後の皮膚の手當から簡單に記しませう。

臍帶は生後五日から七日目位に脫落しますが、穢ない手で觸らぬようにして適當な撒布藥をつけ、消毒ガーゼを當てゝ繃帶して置きます。

次に臍帶は自然の自由になる樣に緩く巻き、時々注意して乾いた繃帶と取換へ、其の都度タヽレない樣にシツカロールでも撒布する。

又入浴は乳兒の間は必ず一日一回入浴させ、夏季は汗疹を避ける爲め二回位浴せた方がよろしい。

入浴は手早くして着物を脱がせて浴せる迄二十分以下、入浴後には乾いた柔軟なタオルで能く拭ひ頸の周り、腋の下、股の間等にシツカロールを撒つて着物を着せる。

此の習慣をつけると治療困難な皮膚病に侵される心配もありません

それからは生後六ケ月位で稀疱をなしますが、稀に脂漏性濕疹を起した時は多少發熱があります。膨れたり隔りに吹出物が出來たら、適當な消毒藥をつけ消毒ガーゼを當てゝ繃帶する。

要するに皮膚の保護法は、度々入浴させて皮膚を清潔に保ち、時に其の都度適當な撒布劑を撒布するのが最も有効で簡易な方法であります。

而し小兒のアセモ、タヽレに用ゆる撒布劑中、鉛を含むものゝ有害である事は既に一般に知れ渡つて居りますが、近時無鉛のみを標榜して無害而も效が極めて微弱であつたり、或は往々分解變化して却つて皮膚を刺戟して惡くし、豫防や治療にならないものがありますから充分の注意が必要です。

内務省衛生試驗所や多數學者の試驗によりますとシツカロールは全く無鉛で刺戟性がなくアセモ、タヽレの豫防や治療に、又一般皮膚病に使つて他の物より一番効果が遙く優れて居ると云はれて居ります。

肺病に薬は無効

肺病に藥物も何等特效の力がないのに、新聞雜誌の誇大な廣告に迷はされて高價な費用と、精神の損失を受くる患者の多きは悲しむべき事です。

吾が社が茲に十年の臨床から、經驗した吾が社同人の苦心の末になる新自然療法を公開したいと思ひます月刊雜誌「自然療法」說明書ハガキで御申込みの方に無代進呈致します。

相州小田原新久 自然療養社

農藝界の絶讃 最も適確な 殺虫劑の完成!!

農藝家の常に惱まされてゐる害虫の驅除には種々の驅除劑が造られ販賣されてゐるが的確に奏效するものが甚だ稀れである。其の中世界害虫に最も効果の有る「砒酸鉛」に付いてみるに世界的に有効と認められてゐるだけ我が國に於ても需要が激増するので所々で多數に製造されるやうになつたが、品質の粗惡なのがあつて、使用家が適當な選擇に迷はざるを得ない

然るに最近三和農藥商會製品砒酸鉛を試驗した

三和砒酸鉛

を見るに左記の證明書に示す品位を確實に持つてゐる

工研乙第六一七號	
報告書	
依頼者	關大京農化學研究所 附屬三和農藥商會
依頼事項	砒酸鉛の分析(二種)
一、供試品	砒酸鉛
右本所ニ於テ分析シタルモノニ付分析セル結果左ノ如シ	
水分	〇、一四%
全無水砒酸	三三、一八%
酸化鉛	六二、四二%
可溶性砒酸	〇、〇九%
昭和四年五月拾四日	以上
技師	足立寛之助 印
第一部主任 代理技師	久保田稻造 印
大阪市立工業研究所長 理學博士	高岡齊 印

等も一々品質保證書を附してあるのは親切であり、充分嚴密な試驗を經た優良品であることは專門家の保證を經たものとして賞讃すべきであらう!

三和はそれの以外に

殺虫劑力粘着劑として 三和カゼイン石灰

殺菌兼用驅除劑として 三和硫黃劑

殺菌消毒劑として 三和硫酸ボルドウ

家庭用殺虫劑(蠅原虫、蛆、蚊、蠅、蚤、蛾とり粉)として バングトール

等を製造販賣してゐる、從來の製造法を改良して、精選した原料を用ひ、雜物を除いて純粹を保證することに十分意を注いだ點、使用法の簡單にされた事、價格を安くしてゐること等一々農藝家の試驗を經て成績を示してゐることをみても完全なるものと推賞出來得るそれ等の詳細は左記へ照會すれば委敷報告するであらう

營業所大阪市浪速區稲町三丁目 三和農藥商會營業部 關大京農化學研究所內 電話 戎 二四九四 浪川 二七四九 天下茶屋 二八六一

新時代に適した 月經閉止症の手當法

通經の手輕な自宅療法として賞讃されてゐる副作用なき流經藥の權威

手當は早い間に

毎月あるべき月經が色んな原因で止り勝ちな、月經不順、月經困難、又は月經閉止さへ見るのであります。こうした病症に陷入つた婦人はつい一日と延ばして手當を怠り、迷ひ勝です。しかしこれは全く恐るべき重症となつて手遲と醫がれても無駄でせう。長い間に治療しなければ取りかへしのつかぬ事になります。婦人に最も大切な月經の障害を認めるため正しいお手當を一時も早く試みて御安心の出來るやうになさいませ。

嚴重な選擇を

而し月經が閉止したならば姙娠でないかぎりは病氣ですから直ぐに手當をなすべきですが、世間には流經藥の誤用を目當てに賣りつける不徳業者があり、常に醫師からも警戒されてはゐますが、心弱い婦人の常としてその罪にかゝる人が澤山あります。誠に寒心に堪へない許りか、副作用などで思はぬ悲運に合はないとも限りません。こゝに最も注意を拂ふべき流經藥の嚴密な選擇が肝要であります。

權威ある流經劑

こゝに推獎出來、從つて充分信頼するに足る斯界の最高權威とまで賞讃されてゐるのは西山研究藥院の流經藥であります。この流經藥は世界の藥學界において驚異な効果を認められたアフリカ地方特有の植物中より化學的に精製された有効成分を主藥として完成した流經藥でありまして數ヶ月の閉止滯りには著効顯も迅速しかも藥の副作用(害毒)ではありますが卽座には少しも害なくして安全に應用の目的を達し得ますので新時代の婦人に叶つた最も新しい良藥として好評嘖々たるものがあります。

流經と其實證

流經し毎日感謝と歡喜に溢れた書狀が山積み届けられて居ますことが立派に此の消息を物語つて居ります。最も公開こそ出來ませんが、正しい流經を見ることは不思議なほどです。恐人が使用しても、安全な藥で先づ同藥院の流經藥は他に求め難いと申しても過言ではありません。この藥は何よりも副作用なくしかも効果あることが實驗者によつて證ばれてゐます

月經の相談は

月經閉止を放棄する事は健康上よくありませんから、ぜひ適當な手當をなされるべきであります。他藥で効ない方や始めて手當する方は京都市北野天神前西山研究藥院西山千代氏宛詳細又は通信にて問合せ下さい。流經藥をお急ぎの方は送料切手三十錢封入の上閉止期間と年齢を記入申込まるればそれに應じた說明書と藥品を直ちに送つてくれます。

因に同研究藥院の左記各支店をも御利用になることも御便宜でせう

名古屋支店、名古屋市東區南外堀町大津町交叉點西南側。岡山支店、岡山市五番町西山舗。神戸支店、神戸市須磨寺[illegible]。廣島支店、廣島市東本川(元櫓町)。福岡支店、福岡市大名町[illegible]入。京城分院、京城[illegible]

蠅は恐ろしい殺人魔です かうして、退治なさい

今津佛國理學博士談

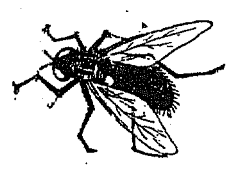

蠅は身體に數十萬の黴菌を附けて居て、それをマキ散らして、人間を病氣にせむと活動してゐます。その爲人間の不注意な命は、二重殺されて居るのです。かゝる憎むべき殺人魔は衛生上徹底的に退治せねばなりません。退治の方法として從來の取締、蠅取紙、蠅取器は、何れも消極的で時代遲れと言はねばなりません。

私は人畜に無害な藥の力で、蠅を全滅させたいと永年苦心研究しました結果、漸く理想に近い、イマゾ蠅取粉なるものを發明しました。どうか本品で人類の仇敵たる蠅を徹底的に退治して下さい。

イマゾ蠅取粉で蠅を取るには、部屋の窓を閉め切つて、極少量をまいて置くと、拾分もたてば、落ちて死んでゐますから、これを掃き出せば宜い、什器、壁を汚す事もなく、最も簡便に取れます。又ポンプ式撒粉器(六十五錢)でまくのが最も便利です。

蠅は全部

イマゾ蠅取粉は蠅のみならず、南京蟲、蚤、虱、毛虱、油虫、蟻、羽虫、ダニ等にも効力絶大で、衣類害蟲の退治、作物の害蟲驅除等にも有効な藥で、宮内省始め諸官省でも專ら使用しておられますから、これから

夏の家庭

には、衛生上ぜひ必要な藥です。又本藥を衛生大掃除の時、床下にまけば虫類を根絶し、傳染病の豫防になりますから、公衆衛生の為實行せられたい。

便所には私の發明しました、イマゾ香油をマケば

惡臭を止め

蛆、ウジを殺し傳染病を豫防しますから、便所にはこれをまかれるが宜しい云々……

右藥品は何れも到る處の藥店で販賣しておりますが、品切れの節は其他一般害蟲の驅除についての御相談は今津化學研究所(大阪府町堀通二丁目、電話土佐堀八一番)へ御申込になれば、懇切に御相談に應ずる由。

デヰーゼル式道路輾壓機

パーフォード・パーキンス型

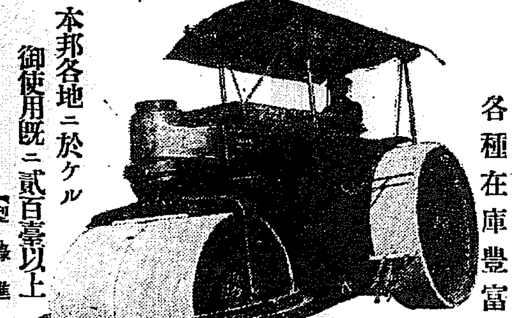

一噸ヨリ二十噸マデ 各種在庫豊富

本邦各地ニ於ケル御使用既ニ貳百臺以上

【型錄進呈】

大阪 範多商店 川口

大阪・東京・神戸・名古屋・門司

最良の石鹸

クラブ石鹸

泡立の良い 品質最良の クラブ石鹸

クラブ煉歯磨

純良椿油

白椿

純粋の椿油を精製脱色した香油

大阪心斎橋 本家 をぐらや

日活 夏川静江嬢

健康の尖端は先づ仁丹の愛用から

小粒仁丹

高貴薬サフランを倍加特製し救急薬として益々好評

大粒仁丹

仁丹は胃腸の消化力を促進し精神に適度の興奮を与へ爽快ならしむ常備の護身薬として絶えず御活用あれ

仁丹の姉妹品

外品凌駕 純國産品 仁丹の体温計

歯の質に一番よい 仁丹のハミガキ

日本米粉 優良品 仁丹の歯ブラシ